

# AFO 123 - Globaal wijzigen bezitsinformatie

**123.1 Inleiding** Gebruik deze AFO om gemeenschappelijke informatie in groepen exemplaren te wijzigen.

Om wijzigingen door te voeren moet u:

- Een aantal records (titelbeschrijvingen of exemplaren) verzamelen in een savelist die dient als conversiebestand;
- Een conversietabel definiëren (waarin u specificeert hoe het te converteren plaatskenmerk er uit ziet en hoe het nieuwe plaatskenmerk er uit dient te zien);
- De records uit de savelist converteren op basis van de conversietabel.
- Via de optie Rapporten conversies het resultaat van uw conversie bekijken.

Een aantal voorbeelden waarbij deze AFO kan worden toegepast:

- Reorganisatie van een bibliotheek (wanneer de materialen op een andere manier zijn ingedeeld);
- Wanneer rubrieken in het classificatiesysteem (zoals SISO) wijzigen;
- Wanneer de bibliotheek overgaat van plaatsing op classificatienummer naar een andere opstelling (bijvoorbeeld met kleurcodes);
- Wanneer fouten in de catalogus hersteld moeten worden.

## Let op

Het maken van globale aanpassingen vormt een grote belasting voor het systeem. Idealiter moet dit proces gestart worden op een moment dat er weinig tot geen gebruik gemaakt wordt van het systeem.

**Voorzichtig:** Deze procedure vormt een krachtige tool om bezitsinformatie te wijzigen. Wees voorzichtig met het toepassen hiervan, want fouten kunnen schade aan de bezitsinformatie in de catalogus toebrengen.

De optie Converteren van individuele items op dit menu vormt geen onderdeel van globale bezitswijzigingen. Deze optie is alleen bedoeld voor het wijzigen van individuele exemplaren en is hier slechts toegevoegd voor het gemak. Zie voor de werkwijze de uitleg bij AFO 124.

“Globale wijzigingen” heeft een aantal overeenkomsten met bewegen van objecten in AFO 462 en AFO 463. Deze AFO’s stellen u in staat exemplaren van de ene instelling/locatie naar de andere te verplaatsen. Niettemin gebruiken ze totaal verschillende mechanismen. “Globale wijzigingen” is een proces dat permanente wijzigingen in de catalogus aanbrengt. Het systeem houdt geen historie bij van dergelijke wijzigingen. Het bewegen van objecten is een uitleenactiviteit waarbij exemplaren van de ene instelling/locatie naar de andere worden verplaatst met de bedoeling ze ooit weer te retourneren aan de “eigenaar”.

Wanneer u deze AFO start wordt een submenu getoond:

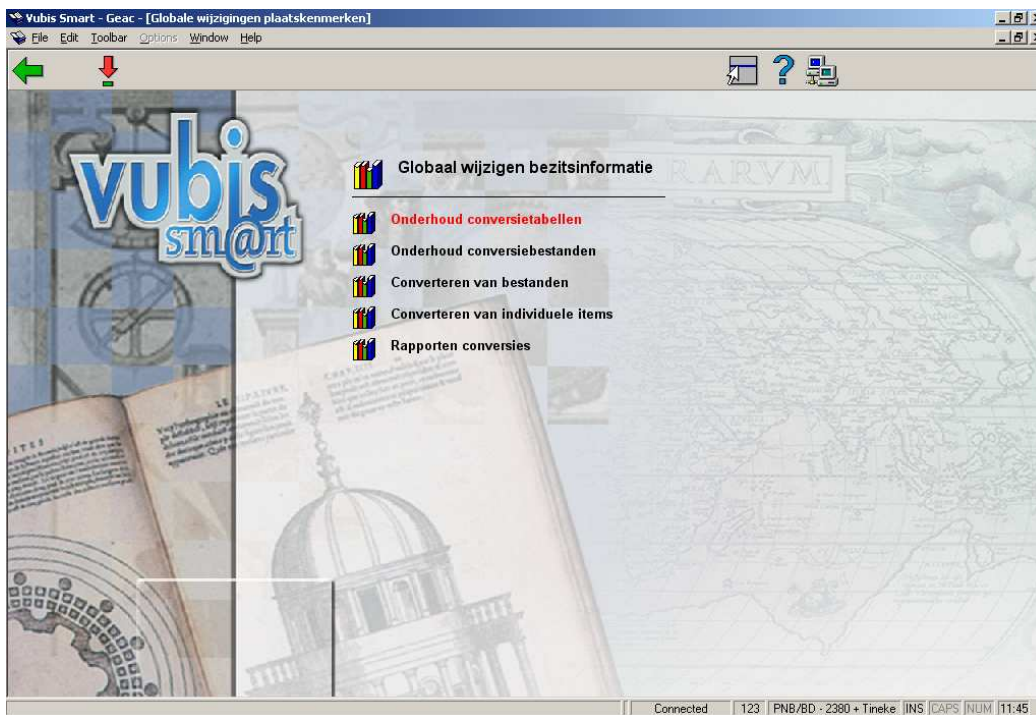

De menu opties worden in de volgende paragrafen besproken.

## 123.2 Onderhoud conversietabellen

Wanneer er al conversietabellen zijn gedefinieerd wordt een overzichtsscherm getoond. Anders wordt een invoerscherm voor het invoeren van een nieuwe tabel getoond (zie verderop).

Nr	Naam	Commentaar
1	ADELAIDE	Test for Adelaide
2	BTOCEN	Without comment
3	BTOANN	Without comment
4	DEBS1302B2	new one for 1302b2
5	ETS	Without comment
6	FTOFIC	Without comment
7	FTOFICBD	Without comment
8	FTOFICONLY	Without comment
9	MATERIALS	no comment here
10	MATTEST130	Without comment
11	MIKEC	TESTING
12	PHILFIC	Without comment
13	SCAT	Without comment
14	SUBLOC	Without comment
15	TEST88	Without comment
16	TREES	BN

## Opties op het scherm

**Invoeren tabel:** kies deze optie om een nieuwe tabel in te voeren. Nadat u deze optie gekozen heeft verschijnt een invulformulier waarop u **Naam** (voer een naam in voor de nieuwe conversietabel) en **Commentaar** (voer commentaar bij of een beschrijving van de nieuwe conversietabel in). Nadat u op **OK** geklikt heeft wordt een scherm gepresenteerd waarop u de criteria kunt invoeren.

**Selecteer tabel:** selecteer een tabel en dan deze optie om de gegevens van deze tabel te wijzigen.

### 123.2.1 Selecteer tabel

Selecteer een tabel en dan deze optie om de gegevens van deze tabel te wijzigen. Er wordt een overzichtsscherm gepresenteerd:

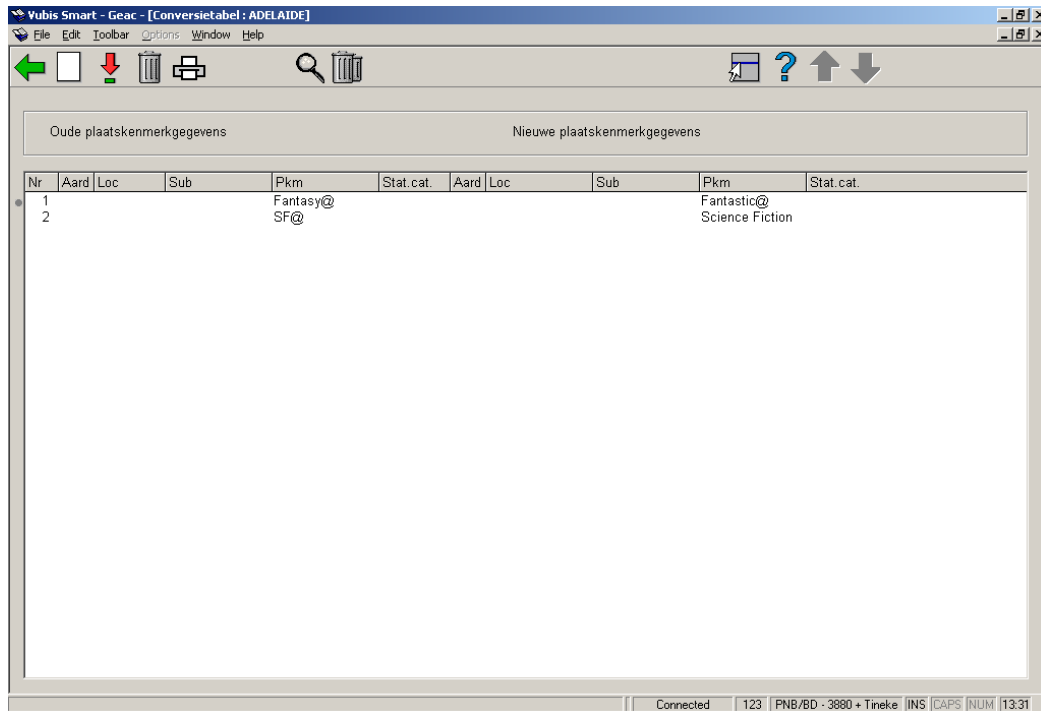

## Opties op het scherm

**Toevoegen criterium** – Selecteer deze optie om een criterium toe te voegen. Zie paragraaf 123.2.1.1.

**Verplaatsen criterium (+)** – Selecteer een criterium en dan deze optie om het criterium te verplaatsen.

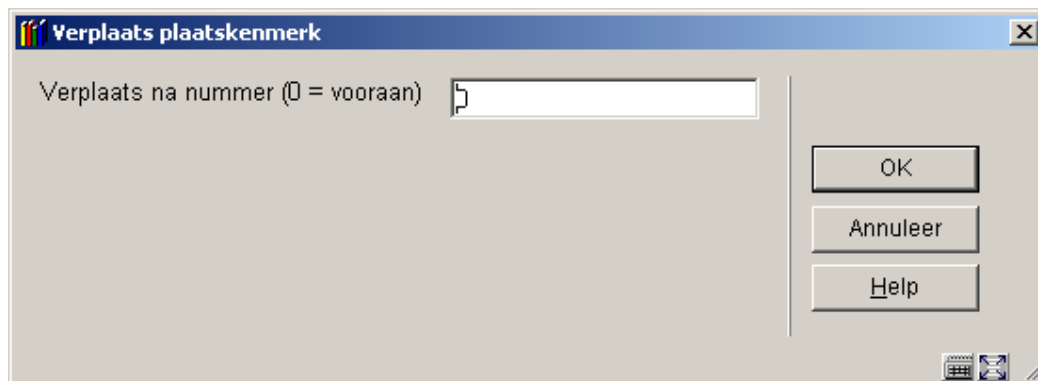

Voer "0" (nul) in om het bovenaan in de lijst te plaatsen. Nadat u op **OK** heeft geklikt wordt het overzichtsscherm weer getoond, met de nieuwe volgorde.

**Verwijderen criterium (+)** - Selecteer een criterium en dan deze optie om het criterium te verwijderen.

**Print tabel** – Gebruik deze optie om de tabel af te drukken. Het standaard scherm voor output wordt aangeboden.

**Toon details (+)** - Selecteer een criterium en dan deze optie om de bijbehorende details te tonen.

**Schrap tabel** – Wanneer u deze optie kiest wordt om een bevestiging gevraagd. Vervolgens wordt de gehele tabel verwijderd.

### 123.2.1.1 Toevoegen conversiecriteria

**Toevoegen criterium** – Selecteer deze optie om een criterium toe te voegen. Nadat u deze optie gekozen heeft verschijnt een invoerscherm:

VPKI.1 - Toevoegen nieuw conversie criterium

Aard van het werk (oude)

Aard van het werk (nieuwe)

---

Locatie code (oude)

Locatie code (nieuwe)

---

Sublocatiecode (oude)

Sublocatiecode (nieuwe)

---

Plaatskenmerk Classificatie (oude)

Plaatskenmerk Classificatie (nieuwe)

---

opslaan als

OK

Annuleer

Help

Defaults

### Velden op het scherm

**Aard van het werk (oud)** – voer de oude aard van het werk in die u wilt wijzigen.

**Aard van het werk (nieuw)** – voer de nieuwe aard van het werk in waarin u wilt wijzigen. De nieuwe code moet al gedefinieerd zijn in het systeem.

**Locatie code (oud)** - voer de oude locatie code in die u wilt wijzigen.

**Locatie code (nieuw)** - voer de nieuwe locatie code in waarin u wilt wijzigen. De nieuwe code moet al gedefinieerd zijn in het systeem.

**Sublocatie code (oud)** - voer de oude sublocatie code in die u wilt wijzigen.

**Sublocatie code (nieuw)** - voer de nieuwe sublocatie code in waarin u wilt wijzigen. De nieuwe code moet al gedefinieerd zijn in het systeem.

**Plaatskenmerk classificatie (oud)** - voer het oude plaatskenmerk in dat u wilt wijzigen.

**Plaatskenmerk classificatie (nieuw)** - voer het nieuwe plaatskenmerk in waarin u wilt wijzigen. De nieuwe code moet al gedefinieerd zijn in het systeem.

Wanneer u de gewenste criteria heeft ingevuld dient u op **OK** te klikken. Het systeem toont een leeg **“Toevoegen nieuw conversie criterium”** window. Wanneer u geen criteria meer wenst toe te voegen kunt u op **Annuleer** klikken en het systeem zal de nieuwe tabel in het overzicht tonen.

### **123.2.1.2 Opmerkingen bij sublocatie en plaatskenmerk gegevens**

Het “@” teken kan gebruikt worden om te trunceren. Het aantal gespecificeerde truncatietekens moet identiek zijn in het oude en nieuwe plaatskenmerk. Het systeem staat niet toe dat u alleen een truncatieteken specificeert in het oude of het nieuwe plaatskenmerk.

#### **Voorbeeld:**

“8@”        alle plaatskenmerken die beginnen met 8

“@8”        alle plaatskenmerken die eindigen met 8

“8@55”     alle plaatskenmerken die beginnen met 8 en eindigen met 55

Het systeem volgt de conversietabel die gespecificeerd is voor de conversie en zoekt een ‘oud’ plaatskenmerk dat correspondeert met de beschrijving van het te converteren plaatskenmerk. Als het patroon gevonden wordt, wordt het plaatskenmerk geconverteerd en verlaat het systeem de tabel. Als er geen patroon gevonden wordt, wordt het plaatskenmerk niet geconverteerd.

De volgorde van de conversiecriteria in de tabel is dus van groot belang: u dient te criteria van specifiek naar algemeen te definiëren.

#### **Voorbeeld:**

U wilt alle plaatskenmerken die beginnen met 399 naar plaatskenmerken die beginnen met ROOD 399. Tevens wilt u alle plaatskenmerken die met 39 beginnen naar plaatskenmerken die beginnen met GROEN 39.

#### **Let op**

Begin de tabel niet met het commando “39@ → GROEN 39@”!

Wanneer het systeem deze conversie eerst uitvoert worden er nooit meer plaatskenmerken die beginnen met "399" gevonden, omdat die al vervangen zijn door "GROEN 39". Om allebei de patronen te kunne vervangen moet u eerst het meer specifieke commando opgeven: "399@ → ROOD 399@".

Het systeem maakt onderscheid tussen hoofd- en kleine letters in het plaatskenmerk, zelfs wanneer uw systeem plaatskenmerken automatisch naar hoofdletters converteert. Het systeem houdt ook rekening met interpunctie.

## 123.3 Onderhoud conversiebestanden

Hier kunt u uw selectie definiëren en een savelist maken die samen met de conversietabel gebruikt wordt om de globale wijzigingen door te voeren. Nadat u deze optie gekozen heeft verschijnt een overzichtsscherm:

Nr.	Applicatie	Bewaarljst naam	Gesorteerde	Status	Datum	Commentaar	Aantal records
1	Abonnementen	SUBSCR	Niet gesorteerd	Open	26 feb 2003		8
2	Afgevoerde exemplaren	DELOBJ131V	Niet gesorteerd	Open	31 jan 2005		63
3	Afgevoerde exemplaren	DELOBJ131A	Niet gesorteerd	Open	31 jan 2005		63
4	Afgevoerde exemplaren	TESTRVN1	Niet gesorteerd	Open	09 apr 2004		10
5	Afgevoerde exemplaren	TESTRVN	Niet gesorteerd	Open	09 apr 2004		10
6	Afgevoerde exemplaren - Tite	TESTRVN	Niet gesorteerd	Open	10 jun 2004		58
7	Authorisaties	COPYSEEREFES	Niet gesorteerd	Open	31 jul 2003	see references defined	38
8	Authorisaties	SEEREFERNCES	Niet gesorteerd	Open	31 jul 2003	see references defined	14
9	Authorisaties	UMSUBJECTS	Niet gesorteerd	Open	31 jul 2003	see references defined	38
10	Authorisaties	AUTHORIYEXPORT	Niet gesorteerd	Open	31 jul 2003	export	0
11	Authorisaties	AUTH2	Niet gesorteerd	Open	02 dec 2002	authtestrvn	0
12	Authorisaties	AUTH	Niet gesorteerd	Open	02 dec 2002	TESTAUTHRVN	0
13	Authorisaties	XXXXX	Niet gesorteerd	Open	18 apr 2002		2
14	Bibliografische beschrijvingen	MATHJSTEST	Niet gesorteerd	Open	09 jul 2004	TEST MATHJUS	0
15	Bibliografische beschrijvingen	CLANCY	Niet gesorteerd	Open	14 mei 2004		10
16	Bibliografische beschrijvingen	NEW4INDIVIDUAL	Niet gesorteerd	Open	26 apr 2004	add records to this list from 141 callin	0
17	Bibliografische beschrijvingen	DVDZSORTED	Gesorteerd	Open	12 dec 2003		6
18	Bibliografische beschrijvingen	TESTGUY	Niet gesorteerd	Open	24 nov 2003		14
19	Bibliografische beschrijvingen	THESAURUSTEST	Niet gesorteerd	Open	26 sep 2003		2
20	Bibliografische beschrijvingen	TESTERROR	Niet gesorteerd	Open	18 aug 2003		33
21	Bibliografische beschrijvingen	TESTRVN624	Niet gesorteerd	Open	01 jul 2003		1
22	Bibliografische beschrijvingen	SAVE444	Niet gesorteerd	Geblok	24 jun 2003		0
23	Bibliografische beschrijvingen	COMPARE62	Niet gesorteerd	Open	24 jun 2003		16
24	Bibliografische beschrijvingen	EL624	Niet gesorteerd	Geblok	24 jun 2003		0
25	Bibliografische beschrijvingen	WESTERN2	Niet gesorteerd	Geblok	20 jun 2003		0
26	Bibliografische beschrijvingen	AUTHUM41	Niet gesorteerd	Open	01 apr 2003		8
27	Bibliografische beschrijvingen	MERGEUS	Niet gesorteerd	Open	28 maa 2003		3
28	Bibliografische beschrijvingen	PHILMAR27	Niet gesorteerd	Open	27 maa 2003		2
29	Bibliografische beschrijvingen	ERRORSUNIMARC	Niet gesorteerd	Open	17 feb 2003		76
30	Bibliografische beschrijvingen	DGDG	Niet gesorteerd	Open	23 dec 2002		28

Dit scherm maakt deel uit van savelist beheer, dit wordt verder behandeld in de help bij AFO 141 (SSP).

## 123.4 Converteren van bestanden

Met deze optie kunt u de conversie waarvoor u een savelist en een conversieprofiel gemaakt heeft uitvoeren. Nadat u deze optie heeft gekozen verschijnt een invoerscherm:

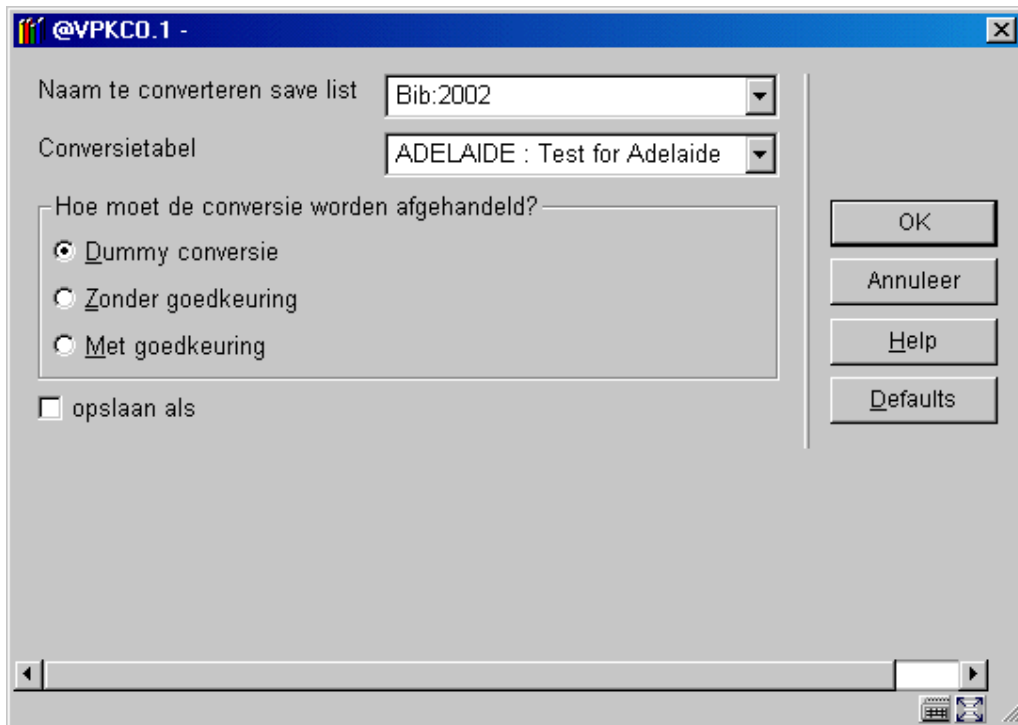

### Velden op het scherm

**Naam te converteren savelist** – selecteer de eerder aangemaakte savelist met te wijzigen records uit de dropdown lijst.

**Conversietabel** – selecteer de conversietabel die u wilt gebruiken om de records in de savelist te converteren uit de dropdown lijst.

Het systeem staat toe dat u een savelist handmatig converteert. U gebruikt deze optie door een "\*" (sterretje) in te voeren in plaats van een conversietabel te selecteren. Handmatige conversie betekent dat u een nieuw plaatskenmerk kunt invoeren voor elke titelbeschrijving of object.

**Afhandelen conversie:** u heeft de volgende opties:

- **Dummy conversie** – als u dit aanvinkt kunt u een test conversie uitvoeren. Er wordt een rapport gegenereerd, maar er worden geen wijzigingen aangebracht in de bezitsgegevens van de records in de savelist.
- **Zonder goedkeuring** - als u dit aanvinkt wordt de conversie uitgevoerd op de geselecteerde savelist met de geselecteerde conversietabel. Er wordt een rapport

gegenereerd en de opgegeven wijzigingen worden in de bezitsgegevens van de records in de savelist doorgevoerd.

- **Met goedkeuring** - als u dit aanvinkt wordt de conversie uitgevoerd op de geselecteerde savelist met de geselecteerde conversietabel, en wordt er voor elke wijziging om een bevestiging gevraagd. Er wordt een rapport gegenereerd en alleen de opgegeven wijzigingen die bevestigd zijn worden in de bezitsgegevens van de records in de savelist doorgevoerd.

Nadat u op **OK** heeft geklikt verschijnt het standaard scherm voor het uitvoeren van processen.

## 123.5 Conversie van individuele items

Nadat u deze optie heeft gekozen verschijnt een invulscherm:

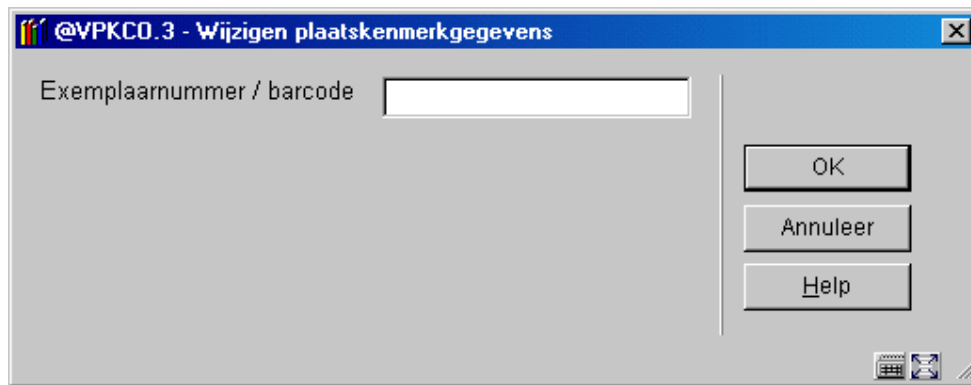

Voer een exemplaarbarcode in en dan

de gewenste wijzigingen.

## Let op

Voordat deze wijzigingen worden doorgevoerd zal het systeem controleren of uw paswoord hiertoe gerechtigd is.

Zie ook de help van AFO 124 voor meer informatie over dit onderdeel.

## 123.6 Rapporten conversies

Nadat u deze optie heeft gekozen verschijnt een overzichtsscherm met de rapporten:

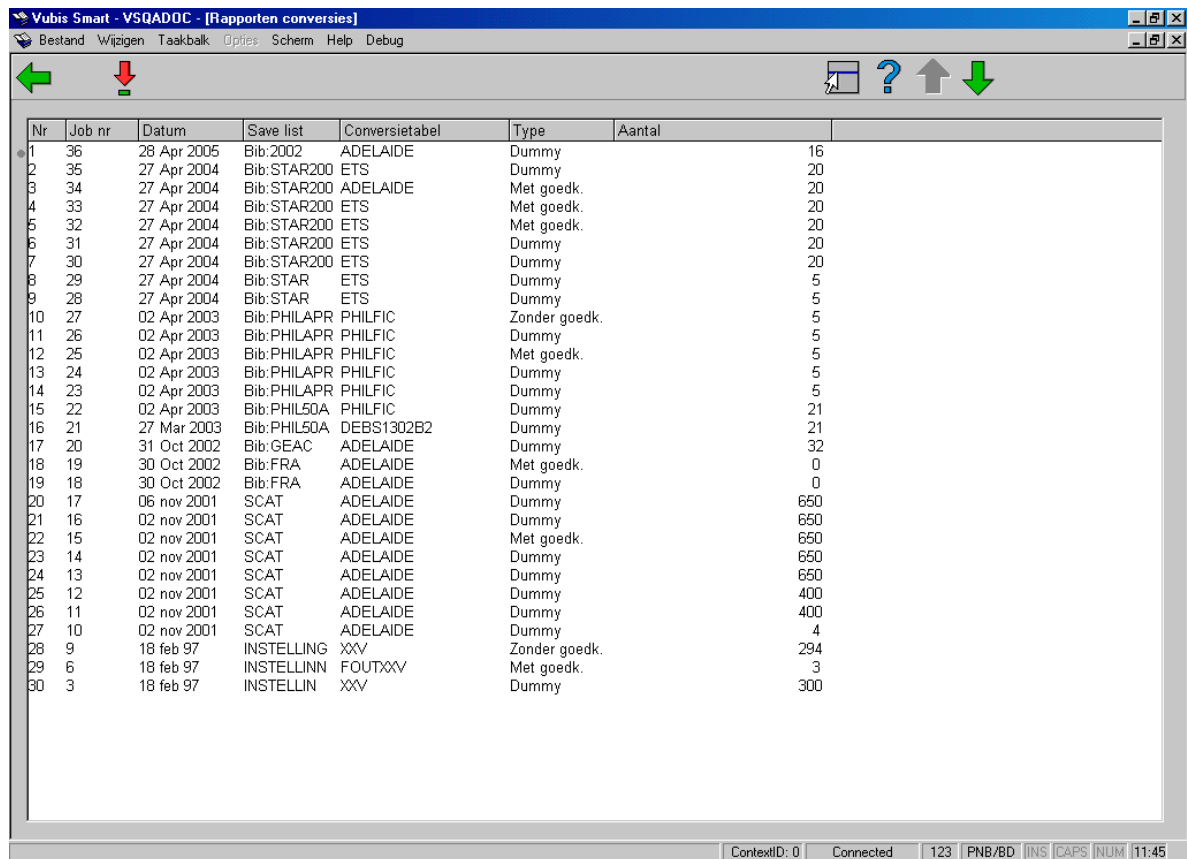

Nr	Job nr	Datum	Save list	Conversietabel	Type	Aantal
1	36	28 Apr 2005	Bib:2002	ADELAIDE	Dummy	16
2	35	27 Apr 2004	Bib:STAR200	ETS	Dummy	20
3	34	27 Apr 2004	Bib:STAR200	ADELAIDE	Met goedk.	20
4	33	27 Apr 2004	Bib:STAR200	ETS	Met goedk.	20
5	32	27 Apr 2004	Bib:STAR200	ETS	Met goedk.	20
6	31	27 Apr 2004	Bib:STAR200	ETS	Dummy	20
7	30	27 Apr 2004	Bib:STAR200	ETS	Dummy	20
8	29	27 Apr 2004	Bib:STAR	ETS	Dummy	5
9	28	27 Apr 2004	Bib:STAR	ETS	Dummy	5
10	27	02 Apr 2003	Bib:PHILAPR	PHILFIC	Zonder goedk.	5
11	26	02 Apr 2003	Bib:PHILAPR	PHILFIC	Dummy	5
12	25	02 Apr 2003	Bib:PHILAPR	PHILFIC	Met goedk.	5
13	24	02 Apr 2003	Bib:PHILAPR	PHILFIC	Dummy	5
14	23	02 Apr 2003	Bib:PHILAPR	PHILFIC	Dummy	5
15	22	02 Apr 2003	Bib:PHIL50A	PHILFIC	Dummy	21
16	21	27 Mar 2003	Bib:PHIL50A	DEBS1302B2	Dummy	21
17	20	31 Oct 2002	Bib:GEAC	ADELAIDE	Dummy	32
18	19	30 Oct 2002	Bib:FRA	ADELAIDE	Met goedk.	0
19	18	30 Oct 2002	Bib:FRA	ADELAIDE	Dummy	0
20	17	06 nov 2001	SCAT	ADELAIDE	Dummy	650
21	16	02 nov 2001	SCAT	ADELAIDE	Dummy	650
22	15	02 nov 2001	SCAT	ADELAIDE	Met goedk.	650
23	14	02 nov 2001	SCAT	ADELAIDE	Dummy	650
24	13	02 nov 2001	SCAT	ADELAIDE	Dummy	650
25	12	02 nov 2001	SCAT	ADELAIDE	Dummy	400
26	11	02 nov 2001	SCAT	ADELAIDE	Dummy	400
27	10	02 nov 2001	SCAT	ADELAIDE	Dummy	4
28	9	18 feb 97	INSTELLING	XXV	Zonder goedk.	294
29	6	18 feb 97	INSTELLINN	FOUTXXV	Met goedk.	3
30	3	18 feb 97	INSTELLIN	XXV	Dummy	300

## Opties op het scherm

**Bekijk rapport (+):** selecteer een rapport en dan deze optie. Het volgende overzicht wordt getoond:

Vubis Smart - VSQADOC - [Rapporten conversies]

Bestand Wijzigen Taakbalk Opties Scherm Help Debug

Type	Omschrijving	Percentage	Aantal
0	Succesvol geconverteerd	0.00	0
1	Succesvol geconverteerd (manuele bezitsstring)	0.00	0
2	Exemplaar bestaat niet	0.00	0
3	Fout in exemplaarbestand	0.00	0
4	Patroon niet in tabel	95.24	20
5	Manueel niet geconverteerd	0.00	0
6	Niet bevestigd	0.00	0
7	Exemplaar in beweging	0.00	0
8	Beschrijving geblokkeerd	0.00	0
9	Geen plaatskenmerken bij beschrijving	0.00	0
10	Beschrijving bestaat niet of BB van ander bestand	0.00	0
11	Fout bij exemplaar of bij beschrijving	4.76	1
12	Object van een andere instelling	0.00	0
99	TOTAAL	100.00	21

ContextID: 0 Connected 123 | PNB/BD IINS CAPS NUM | 11:47

## Toelichting

Het getoonde aantal is een percentage van het totaal aantal conversies dat geprobeerd is in de Percentage kolom en als een getal in de Aantal kolom.

**0 Succesvol geconverteerd** – toont het aantal geconverteerde plaatskenmerken zonder manuele bezitsstring.

**1 Succesvol geconverteerd (manuele bezitsstring)** - toont het aantal geconverteerde plaatskenmerken zonder manuele bezitsstring.

## Opmerkingen: Plaatskenmerken met manuele bezitsstrings

Voor een goed begrip van deze toelichting is het belangrijk te beseffen dat de conversie van een plaatskenmerk kan resulteren in het verplaatsen van exemplaren naar een bestaand plaatskenmerk. Voor de precieze betekenis van het begrip “handmatige bezitsstring” verwijzen wij u naar de help bij AFO 111 (Catalogiseren), en wel de paragraaf met betrekking tot publicatietypen 2 en 4.

Wanneer een handmatige bezitsstring gekoppeld is aan het oude (te converteren) plaatskenmerk of aan het nieuwe plaatskenmerk (wanneer het exemplaar wordt verplaatst

naar een bestaand plaatskenmerk), zal het systeem de handmatig bewerkte bezitsgegevens accepteren. Dit betekent dat de bezitsstring van het oude plaatskenmerk wordt toegevoegd aan het nieuwe plaatskenmerk, of dit nu handmatig is of niet.

In uitzonderlijke gevallen kan dit tot verbazende (en soms ongewenste) resultaten leiden. Bijvoorbeeld wanneer bij de conversie van 5 exemplaren dezelfde bezitsstring 5 maal aan het nieuwe plaatskenmerk wordt gekoppeld. Maar wanneer het 'handmatige karakter' van een bezitsstring niet wordt gerespecteerd zou dit indruisen tegen de bestaande functionaliteit; derhalve moet de nieuwe bezitsstring ook onderhouden worden door de catalograaf. Beschrijvingen waaraan een plaatskenmerk is gekoppeld waarvan de handmatige bezitsstring wordt gewijzigd door de conversie worden apart opgenomen in het rapport, zodat u deze beschrijvingen in een savelist kunt bewaren om ze later te kunnen bekijken en zonodig bewerken.

**2 Exemplaar bestaat niet** – toont het aantal exemplaren dat verwijderd werd van het plaatskenmerk sinds de savelist werd aangemaakt en dus niet geconverteerd kon worden.

Hoe langer de tijd tussen het aanmaken van de savelist en het uitvoeren van de conversie, hoe groter de kans dat exemplaren intussen verwijderd zijn.

**3 Fout in exemplaarbestand** – toont het aantal plaatskenmerken dat niet geconverteerd kon worden vanwege fouten in de titelbeschrijving.

**4 Patroon niet in tabel** - toont het aantal plaatskenmerken dat niet geconverteerd kon worden omdat ze niet overeen kwamen met het patroon in de geselecteerde conversietabel.

**5 Manueel niet geconverteerd** - toont het aantal plaatskenmerken dat handmatig geconverteerd kon worden, maar waarvan u besloot ze niet handmatig te converteren.

**6 Niet bevestigd** - toont het aantal plaatskenmerken dat u niet bevestigd heeft toen u koos voor een handmatige conversie met de "Met bevestiging" optie.

**7 Exemplaar in beweging** - toont het aantal plaatskenmerken dat niet geconverteerd kon worden omdat de bij het plaatskenmerk behorende exemplaren onderweg waren naar een andere locatie.

**8 Beschrijving geblokkeerd** - toont het aantal plaatskenmerken dat gekoppeld was aan geblokkeerde beschrijvingen gedurende het conversieproces en die dus niet geconverteerd konden worden.

**9 Geen plaatskenmerken bij beschrijving** – toont het aantal records zonder plaatskenmerken die geconverteerd konden worden.

**10 Beschrijving bestaat niet of BB van ander bestand** – toont het aantal records in de geselecteerde savelist die niet in de database waren toen de conversie werd uitgevoerd of die van een andere database waren.

Hoe langer de tijd tussen het aanmaken van de savelist en het uitvoeren van de conversie, hoe groter de kans dat titelbeschrijvingen intussen verwijderd zijn.

**11 Fout bij exemplaar of bij beschrijving** - toont het aantal plaatskenmerken dat niet geconverteerd kon worden vanwege fouten in de bijbehorende exemplaarinformatie of fouten in het ouderrecord van het plaatskenmerk.

**12 Object van een andere instelling** - toont het aantal plaatskenmerken dat bij andere instellingen hoort en dus niet geconverteerd kon worden.

Plaatskenmerken kunnen alleen geconverteerd worden binnen de eigen instelling.

**99 TOTAAL** – toont het totaal aantal verwerkte plaatskenmerken van de conversie, als een percentage en als een aantal.

Dit aantal kan groter of kleiner zijn dan het aantal bezitsrecords in de savelist waarop de conversie is uitgevoerd.

### **Opties op het scherm**

**Lijst plaatskenmerken (+)** – selecteer een regel voor meer details van het betreffende plaatskenmerk.

Nr	Oude plaatskenmerk	Nieuwe plaatskenmerk	Aantal
1	PNB/BD F / FLA	/	2
2	PNB/BD F / URQ	/	2
3	PNB/BD F Spa	/	1
4	PNB/BD Fic / URQ1	/	1
5	PNB/BD JF / ROW	/	3
6	PNB/BD MC Fic	/	1
7	PNB/BD Q 929.1 / HAN	/	1
8	PNB/BD Q 994.66 / FLA	/	1
9	PNB/BD [CFLY] To be catalogued - c-fly	/	1
10	PNB/BD [MAG] 555	/	1
11	PNB/BD [MAG] 777	/	2
12	PNB/BD [MAG] rrr	/	1
13	PNB/BD [NEW]	/	1
14	PNB/SCH DM QA 1036	/	1

## Opties op dit scherm

**Lijst beschrijvingen (+)** – bekijk de bijbehorende titelbeschrijving.

**Print overzicht** – deze optie voert u naar de standaard output procedure.

**Lijst beschrijvingen (+)** – selecteer een regel voor meer informatie over het betreffende plaatskenmerk.

Yubis Smart - Geac - [Rapporten conversies]

File Edit Toolbar Options Window Help

← ↓ ↻ ? ↑ ↓

Nr	Record	Oude pk	Nieuwe pk	Aard (oud/nieuw)	Stat.cat. (oud/nieuw)
1	2/88	PNB/BD 383 - 2713 - m2	/	LAW/	/
2	2/88	PNB/BD 876.41 MZ1	/	LAW/	/
3	2/88	PNB/BD COPY	PNB/	LAW/	/
4	2/88	PNB/BD Changed nov17	PNB/	LAW/	/
5	2/88	PNB/BD F Boe	PNB/	LAW/	/
6	2/88	PNB/BD JUN23 93183	PNB/	ANN/	/
7	2/88	PNB/BD MC 88	PNB/	LAW/	/
8	2/88	PNB/BD Mag ik Nin	PNB/	MISC/	/
9	2/88	PNB/BD Mag ik Nina even [88]?	PNB/	LAW/	/
10	2/88	PNB/BD New nov17	PNB/	LAW/	/
11	2/88	PNB/BD PHIL11	PNB/	LAW/	/
12	2/88	PNB/BD TT	PNB/	LAW/	/
13	2/88	PNB/BD Test May17	PNB/	LAW/	/
14	2/88	PNB/BD Test jan4	PNB/	LAW/	/

Connected | 123 | PNB/BD - 3880 + Tineke | INS | CAPS | NUM | 15:50

## Opties op dit scherm

**Lijst beschrijvingen (+)** – bekijk de bijbehorende titelbeschrijving.

**Print overzicht** – deze optie voert u naar de standaard output procedure.

**Maak etiketten (+)** – selecteer een regel om etiketten te maken voor het betreffende plaatskenmerk.

**Schrap rapport** – hiermee wordt het gehele rapport verwijderd.

**Vul SL (+)** – selecteer een regel om de gegevens van het plaatskenmerk op te nemen in een nieuwe savelist of toe te voegen aan een bestaande.

- **Document control - Change History**

<b>Version</b>	<b>Date</b>	<b>Change description</b>	<b>Author</b>
<b>1.0</b>	<b>unknown</b>	<b>Creation</b>	
<b>2.0</b>	<b>May 2006</b>	<b>Various revisions</b>  <b>Delivered as part of build 17 set</b>	